amalfi alfajores

RG REALIDAD GESELINA

amalfi alfajores

Año 27 - Nº 1496 - Jueves 26 de Noviembre de 2026 - DISTRIBUCIÓN GRATUITA -

Con profunda tristeza, despedimos a Sonja Tomys, hermana del fundador Carlos Gesell, hija de Wanda Tomys y Silvio Gesell.



Pionera, Ciudadana Ilustre, tesoro de recuerdos y anécdotas, que compartía siempre con una sonrisa, entre las flores de su jardín.

Nuestro abrazo y acompañamiento a su familia.

En una entrevista ella nos dijo: "Lo que cambió en Gesell es el horizonte..." pensalo.

¡ PUM... PARA ABAJO!

De acuerdo con el relevamiento de la Confederación Argentina de la Mediana Empresa (CAME) durante el fin de semana largo por el feriado del Día de la Soberanía, 1.410.000 turistas viajaron por el país, generando un impacto económico directo de $ 332.557 millones. El movimiento estuvo impulsado por las escapadas de cercanía, los destinos tradicionales y una amplia agenda de fiestas populares, acontecimientos deportivos y propuestas culturales.

Se vienen los PLAYOFFS



Atrás quedaron los partidos todos contra todos y los ocho mejores del Torneo Clausura van a dirimir el campeonato en duelos de eliminación directa. En estos cuartos de final, a partido único, Atlético recibirá a Nuevo Amanecer y San Lorenzo visitará El León en Madariaga.



Emotiva maratón homenaje a Carlos Churrupit



Villa Gesell fue escenario el pasado domingo de una maratón solidaria en homenaje a Carlos Churrupit, exdirector de Deportes de la Municipalidad, que reunió a más de 100 atletas en una jornada deportiva y de compromiso comunitario.

. www.realidadgeselinaonline.com.ar - Whatsapp 2255 435281 .



Con viajes más cortos y menor consumo, el fin de semana largo por el Día de la Soberanía Nacional dejó un impacto de $ 332.557 millones

¡ PUM... PARA ABAJO!

De acuerdo con el relevamiento de la Confederación Argentina de la Mediana Empresa (CAME) durante el fin de semana largo por el feriado del Día de la Soberanía, 1.410.000 turistas viajaron por el país, generando un impacto económico directo de $ 332.557 millones. El movimiento estuvo impulsado por las escapadas de cercanía, los destinos tradicionales y una amplia agenda de fiestas populares, acontecimientos deportivos y propuestas culturales.

Caída

La cantidad de viajeros cayó 17,4% frente al mismo feriado de 2025, aunque la diferencia se explicó, en buena medida, porque el año pasado el fin de semana largo tuvo cuatro días, frente a los tres actuales. También, por la cercanía con los feriados extraordinarios por la visita del papa León XIV a principios de este mes.

Estadía

La estadía promedio se ubicó en dos días, levemente por encima del feriado del 12 de octubre (1,8), pero menor al mismo feriado de 2025 (2,3). La menor duración del descanso y las restricciones de ingresos condicionaron las posibilidades de realizar viajes más extensos y favorecieron los desplazamientos hacia destinos próximos a los lugares de residencia

Gasto

El gasto promedio diario por turista alcanzó los $ 118.770, con una baja del 3,1% frente a 2025, descontada la inflación interanual. El gasto total de $ 332.557 millones representó una caída real del 30,3%. La reducción respondió a la combinación de menos viajeros, estadías más cortas y un consumo diario algo menor, en una economía recesiva, donde las propuestas gratuitas y las actividades al aire libre ofrecieron alternativas para distintos presupuestos.

Comportamiento

El movimiento turístico mostró un comportamiento más heterogéneo que el observado en octubre. Mientras algunos destinos alcanzaron niveles elevados de ocupación, impulsados por acontecimientos específicos, otros registraron una demanda moderada. La actividad estuvo más concentrada en determinadas localidades y celebraciones, con estadías generalmente breves y diferencias importantes en los niveles de consumo.

Excursionistas

El movimiento de excursionistas tuvo un papel relevante en numerosas localidades. Las visitas por el día permitieron sostener la actividad gastronómica, comercial y recreativa, aunque con un impacto diferente al de los turistas que pernoctaron. En Santa Fe, por ejemplo, se estimaron más de 75.000 excursionistas, frente a unos 37.000 turistas alojados. Esta diferencia mostró que una parte importante de la actividad turística quedó fuera de los indicadores tradicionales de ocupación hotelera.

Ajustes

Las decisiones de viaje también estuvieron condicionadas por la búsqueda de alternativas accesibles y la posibilidad de ajustar los gastos durante la estadía. Las ferias, los espectáculos gratuitos, los espacios naturales y las actividades de cercanía ofrecieron opciones para quienes priorizaron controlar el presupuesto. En ese escenario, el desafío para los destinos no fue solamente atraer visitantes, sino también lograr que permanecieran más tiempo y ampliaran su consumo en los comercios y servicios locales.

Colectivos

Los viajes en micro crecieron un 48%. La venta de pasajes de ómnibus de larga distancia para el fin de semana largo aumentó un 48% respecto de un fin de semana habitual de noviembre, según datos de Plataforma10. Córdoba, Mar del Plata y Mendoza se ubicaron entre los destinos más elegidos por los pasajeros. El incremento reflejó una mayor demanda de transporte terrestre durante el feriado y la importancia del micro como alternativa para las escapadas turísticas. La comparación correspondió a un fin de semana común del mismo mes y no al feriado equivalente de 2025.

Provincia de Buenos Aires

El fin de semana presentó un movimiento turístico moderado, con una demanda distribuida entre la Costa Atlántica, las sierras, las ciudades del interior y los destinos de cercanía. Las reservas de último momento, la agenda de espectáculos y las fiestas populares fueron factores importantes para la actividad, en un contexto en el que la proximidad con el anterior fin de semana largo y el poder adquisitivo condicionaron las decisiones de viaje. En Mar del Plata, las reservas hoteleras se ubicaron cerca del 60% al comienzo del descanso, por debajo de los niveles alcanzados durante el feriado anterior. La ciudad mantuvo una intensa agenda de espectáculos, con las presentaciones de Tan Biónica, Las Pelotas y La Vela Puerca. La terminal Ferroautomotora programó 1.065 movimientos de micros entre el viernes y el lunes, incluidos servicios adicionales para los arribos y regresos. Predominaron las escapadas breves, especialmente de dos noches, con expectativas de mejorar la ocupación mediante contrataciones espontáneas.

La costa

En el resto de la Costa Atlántica, Pinamar y Cariló combinaron las escapadas de playa y naturaleza con propuestas culturales y deportivas. Pinamar organizó el Festival de la Música, con tres jornadas de espectáculos, gastronomía y emprendedores, además de encuentros de rugby. En Villa Gesell, la agenda incluyó la Maratón Carlos Churrupit, con circuitos de 5 y 10 kilómetros, mientras que Mar de las Pampas ofreció espectáculos de circo y recorridos por su sendero botánico.



Más allá del sol y la arena: el desafío de la Costa Atlántica frente a El Niño

Con buenas intenciones no alcanza

Durante décadas, los municipios de la Costa Atlántica bonaerense construyeron su temporada alta bajo una premisa indiscutida: el verano garantizaba semanas enteras de playa, carpas completas y reservas cerradas con meses de anticipación. Sin embargo, el avance de fenómenos climáticos como el actual evento de El Niño ha alterado ese libreto. Hoy, el pronóstico del tiempo se ha convertido en el verdadero ordenador de la temporada.

El pronóstico "decide"

La mayor frecuencia de tormentas de verano, sudestadas y ráfagas de viento modifica de raíz el comportamiento de quienes eligen el mar argentino. El turista que antes alquilaba por quincena hoy mira el radar meteorológico antes de cargar el auto, opta por estadías breves de tres o cuatro días y decide a último momento hacia dónde viajar. En un contexto de cautela, cada alerta amarilla o temporal no solo vacía la playa, sino que frena el consumo en balnearios, comercios y restaurantes.

Deuda histórica

Este escenario deja al descubierto una deuda histórica de gran parte de los destinos costeros: la excesiva dependencia del buen clima. Cuando el sol se esconde y el viento obliga a levantar las sombrillas, muchas ciudades muestran rápidamente sus límites. La falta de propuestas culturales sólidas, espacios recreativos bajo techo, circuitos gastronómicos integrados o infraestructura pluvial adecuada convierte a dos días de lluvia en un problema económico directo para toda la cadena turística.

El gran desafío

El impacto de El Niño funciona como un llamado de atención urgente para intendentes, empresarios hoteleros y prestadores de servicios de la región. La Costa Atlántica no puede seguir apostando su rentabilidad únicamente a que despeje el cielo. El desafío pasa por construir destinos todo terreno: diversificar la oferta más allá del frente marítimo, invertir en servicios urbanos preparados para el mal tiempo y flexibilizar las condiciones de reserva. En tiempos de clima impredecible, el éxito de la temporada ya no dependerá solo de los grados que marque el termómetro, sino de la capacidad de ofrecer motivos para quedarse incluso cuando llueve.



COTEL
VILLA GESELL
Paseo 113 y Avenida 3 . Tel. (02255) 46-1600


Recibí las últimas noticias de la Municipalidad por WhatsApp
Villa Gesell
Sumate al grupo escaneando el QR
Villa Gesell
Municipio

Libros de actualidad

“La niebla asesina” (*Por Ángel Borda)

La niebla asesina es una novela de misterio, suspenso y thriller policial escrita por Kate Bold. Forma parte de la serie de Alexa Chase y es el quinto libro de esta colección. La historia presenta una investigación criminal que lleva a la protagonista a recorrer Europa en busca de un fugitivo peligroso. A través de una trama llena de tensión, persecuciones y desafíos, el libro muestra la importancia de la inteligencia, la valentía y la perseverancia para enfrentar situaciones difíciles. Es una obra que mantiene al lector intrigado y lo invita a descubrir cómo se desarrolla la investigación y si la protagonista conseguirá detener al criminal antes de que vuelva a atacar.

JUNTOS SOMOS CULTURA

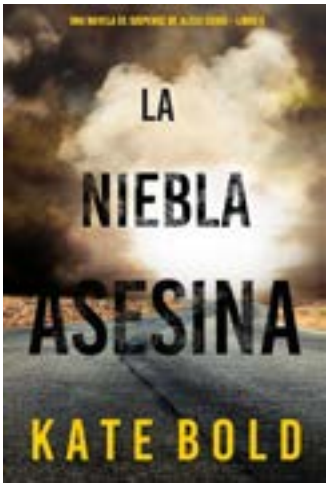

Sobre su autor:

Kate Bold: Escritora especializada en novelas de misterio, suspenso y thriller policial. Es reconocida por crear historias de investigación criminal protagonizadas por mujeres inteligentes, valientes y decididas, que deben enfrentarse a peligrosos delincuentes y resolver casos complejos.

Es autora de numerosas series literarias, entre ellas Alexa Chase, Ashley Hope, Camille Grace, Harley Cole, Kaylie Brooks y Eve Hope. Sus libros se caracterizan por tener tramas dinámicas, investigaciones policiales, asesinatos, persecuciones, suspenso y personajes que enfrentan desafíos tanto profesionales como personales.

De qué trata:

Alexa Chase es una agente de la ley sumamente inteligente, con una amplia experiencia en la investigación de asesinos y delincuentes violentos. Antes de incorporarse al Servicio de Alguaciles de los Estados Unidos, trabajó como perfiladora criminal en la Unidad de Análisis de Conducta del FBI, donde se especializaba en estudiar la personalidad, los comportamientos y los patrones de los asesinos.

Sin embargo, su experiencia profesional también dejó profundas secuelas emocionales. Alexa arrastra un pasado traumático y las consecuencias psicológicas de haber perseguido a numerosos asesinos seriales. Aunque es una mujer valiente, fuerte y decidida, también debe luchar contra sus propios temores y recuerdos, que muchas veces amenazan con afectar su estabilidad.

En esta nueva investigación, un fugitivo logra escapar y abandonar el país. Ante la gravedad de la situación, Alexa es convocada para participar en una persecución internacional con el objetivo de localizarlo, capturarlo y llevarlo nuevamente ante la justicia antes de que vuelva a cometer un crimen.

La búsqueda la conduce a Europa, donde deberá trabajar en un territorio desconocido, enfrentándose a dificultades que no había experimentado en sus investigaciones anteriores. Las diferencias entre las autoridades, los problemas de jurisdicción, las complicaciones de trabajar en otro país y la necesidad de coordinarse con nuevos compañeros hacen que el caso se vuelva mucho más difícil de lo esperado.

A medida que avanza la investigación, Alexa descubre que no se enfrenta simplemente a un fugitivo común. El criminal es peligroso, inteligente y capaz de anticiparse a los movimientos de quienes intentan atraparlo. La persecución se transforma en un juego de estrategia en el que cada pista puede ser decisiva y cualquier error puede tener consecuencias fatales.

La protagonista debe analizar cuidadosamente el comportamiento del sospechoso, reconstruir sus movimientos y tratar de comprender cómo piensa. Para lograrlo, necesita volver a utilizar sus conocimientos de perfilación criminal, una habilidad que le permitió capturar numerosos asesinos, pero que también es la fuente de gran parte de su sufrimiento psicológico.

El caso se convierte así en una lucha contrarreloj. Mientras Alexa intenta descubrir dónde se esconde el fugitivo, el peligro aumenta y la posibilidad de que vuelva a atacar se vuelve cada vez más real. La agente sabe que no puede permitirse perder tiempo ni cometer errores, porque cada minuto que pasa puede significar una nueva víctima.

La investigación también pone a prueba su capacidad para trabajar en equipo. Alexa debe enfrentarse a tensiones con sus compañeros y con las autoridades locales, lo que complica aún más la búsqueda. A pesar de su experiencia y de su capacidad intelectual, se encuentra fuera de su zona de comodidad y debe aprender a adaptarse a situaciones inesperadas.

La persecución la obliga a enfrentarse a sus propios miedos, especialmente al temor de volver a entrar profundamente en la mente de un asesino. Alexa comprende que, para resolver el caso, deberá utilizar toda su inteligencia, intuición, fortaleza física y experiencia profesional, aunque eso implique poner en riesgo su propia vida.

A medida que las pistas se conectan y el cerco sobre el fugitivo se estrecha, Alexa se acerca a un enfrentamiento decisivo. El asesino puede estar escondido, pero también puede estar observando sus movimientos y esperando el momento adecuado para actuar. La posibilidad de que él encuentre primero a Alexa convierte la investigación en una peligrosa carrera por la supervivencia.

La historia desarrolla una intensa persecución policial en la que la protagonista debe demostrar que su capacidad para comprender la mente criminal sigue siendo su mayor fortaleza, aunque también sea aquello que más la atormenta. El desafío no consiste solamente en capturar al fugitivo, sino en sobrevivir a una investigación que la enfrenta con sus propios límites y con la oscuridad de la mente humana.

Les comparto un fragmento de libre divulgación sobre esta obra:

"La agente del Cuerpo de Alguaciles de los Estados Unidos Alexa Chase conducía por la oscura carretera del desierto, con las manos resbaladizas sobre el volante, escudriñando el desierto a ambos lados hasta donde alcanzaban las luces largas, gritando de vez en cuando por la ventanilla abierta.

—¡Stacy!

Cuando no estaba gritando el nombre de su vecina de trece años, no paraba de soltar improperios, en voz alta y sin descanso.

Alexa sabía que se estaba comportando como una loca, pero ¿de qué otro modo podía reaccionar? Stacy por fin lo había hecho. Llevaba más de un año amenazando con hacerlo, y por fin lo había hecho. Por fin se había escapado de casa. Con un nudo en el estómago por la preocupación, Alexa consultaba el móvil, como venía haciendo cada dos minutos desde que se había denunciado la desaparición de Stacy. El grupo de búsqueda que su compañero, Stuart Barrett, había organizado enviaba informes periódicos desde los lugares que les habían asignado: las estaciones de autobús y los cines, las autovías de entrada y salida de la cercana Phoenix y los barrios rojos de aquella enorme ciudad.

Alexa se estremeció al pensar en lo que podría pasarle a una niña de trece años en las calles de Phoenix.

Suponiendo que hubiera ido allí"...

Conclusión:

La niebla asesina es una novela que demuestra que la valentía no significa no tener miedo, sino continuar adelante a pesar de las dificultades. La protagonista enfrenta peligros, problemas personales y situaciones que ponen a prueba su inteligencia y fortaleza. La historia transmite la importancia de la perseverancia, la responsabilidad y la búsqueda de justicia. Además, invita a reflexionar sobre las consecuencias psicológicas que pueden dejar las experiencias traumáticas y sobre la necesidad de superar los propios temores para alcanzar un objetivo.

Les comparto una obra de mi autoría y les dejo mi mail para cualquier consulta: jorgeangelborda@gmail.com

LA PLAZA

La plaza tiene el aroma a primavera
Los bancos hoy vacíos nos recuerdan
Al pasar parece que el tiempo ha detenido
Nuestras voces jugando en el silencio

Es un motivo más, tal vez sea una excusa
Pero sigo pasando por la plaza, lejana en días
Hay un canto de juegos escondido y es su brisa
Lo que decido hoy impregnar como un recuerdo

Miro de lejos los bancos vacíos, siguen esperando
Que nos sentemos juntos, y allí en nuestras manos
Abrazando el viento que regala la tarde
Unirnos como siempre, en un mismo destino.

La plaza está alli sola, hay recuerdos que quedan
Y yo sigo pasando tal vez así esperando
Encontrarte en el banco donde juntos unimos
Alguna vez las manos, en un mismo camino.

Autor © Angel Borda

las LETRAS de REALIDAD

Invitación: Recuerden amigos que este espacio en Realidad Geselina es de todos ustedes y se encuentra permanentemente abierto a la inquietud de cualquier lector que quiera compartir sus creaciones literarias ya sea en prosa o en versos. Son muchos aquellos que en soledad vuelcan sobre papel su emotividad y lirismo. Anímense por favor y permítannos conocer sus trabajos. Los esperamos en «jorgeangelborda@gmail.com».

El autor del mes de Noviembre... Dana Cascone

Soy Dana Cascone, tengo 17 años y vivo en Villa Gesell desde 2018. Comencé a escribir para crear mundos e historias, pero con el tiempo se convirtió también en una forma de expresarme y compartir mis pensamientos. A los siete años escribí mi primer cuento junto a un amigo y, desde entonces, la pasión por las letras no dejó de crecer. A lo largo de los años participé en distintos concursos literarios, hasta llegar a los Juegos Bonaerenses con mi cuento "La Pequeña Ventana".

La pequeña ventana . Parte IV

—Buen día —fingió una sonrisa —. ¿Buscaba algo en especial?

—No… solo pasaba por aquí —respondió observando la tienda—. Bueno, sí, necesito un abrigo, afuera está helando.

La mujer dejó el diario sobre el mostrador y señaló hacia unas perchas llenas de camperas de jean con corderito en su interior.

—Bien, me llevo una de estas —dijo tomando la más cercana—, hace tiempo no las veía en el mercado…

—¿Seguro? Están de moda, las usan todos los jóvenes —se extrañó la mujer—. Serían cinco mil pesos.

El hombre arqueó las cejas.

—Vaya, qué buen precio —contestó buscando dinero en sus bolsillos, ya que siempre tenían algo.



Continuará.


Ti Voglio Tanto
DELIVERY
GRATIS
HACÉ TU PEDIDO
(02255)465525


Ti Voglio Tanto
DELIVERY
GRATIS
HACÉ TU PEDIDO
(02255)465525


Sumate al grupo
de difusión de la
Municipalidad
Todas las noticias, avisos y
eventos en tu Whatsapp
Villa Gesell
Sumate al grupo
escaneando el QR


Materiales para la Construcción - Pisos y Revestimientos - Guardas y Piezas Especiales - Griferías - Sanitarios - Instalaciones Sanitarias
www.vigesellbloc.com.ar
VIGESE BLOC
Boulevard Silvio Gesell y Paseo 139
Tel. (02255) 47-6050 - comercial@vigesellbloc.com.ar
TODO EN MATERIALES PARA LA CONSTRUCCIÓN
CERMAT
Calle 33 (Acceso a Mar Azul)
y Monte Hermoso
Tel: (02256) 47-0250
comercial@cermatmarazul.com.ar
CERMAT
Ruta 11 Interbalnearia
y Acceso a Valeria del Mar
Tel: (02254) 40-2290
comercial@cermat.com.ar
MADERERA FERES

. BREVES y CORTITAS .

BREVES y CORTITAS

Palabras

Se le habían encallado las palabras en algún pliegue extraño del cerebro. Quisiera hacer fluir historias en las que poder dotar de pasado y familia a cada personaje creado, y construir su personalidad ficticia en cientos de páginas perfectas donde las vidas, las mentiras y los deseos se cruzasen y entrecruzasen. Pero no se sentía capaz de asomarse a ese vértigo, y por eso escribía unos cuentitos estúpidos y aun así notaba que las ideas tardaban en llegar, como si no quisieran ser encerradas en tan pocas palabras, igual que los pájaros que mueren de pena en jaulas tan pequeñas

Recalculando…. Algunos viejos aliados del "plantígrado" ahora no solo ex intendente, también "probablemente" otra vez candidato, no están seguros de seguir siéndolo…

¿La causa?.. El rechazo de la mayoría de los vecinos visitados…

La frase… "Mejor que siga hibernando" les dicen…

La única verdad es la realidad… Y por ahora, la única verdad son las fotos, que hoy por hoy son solo fotos…

Sobre cuestiones electorales… Ya hablaremos de las PASO, será un tema especial… Antes….

Derechos adquiridos… Es muy bueno para la democracia que los jóvenes puedan votar desde los 16 años… Participar es fundamental. Se creará así una verdadera coraza para impedir los intentos de instaurar un pensamiento único por los medios hegemónicos… Todo hubiera sido diferente en este país si…

En vez de decir ante las desapariciones y asesinatos durante la dictadura, en vez de decir "En algo andaría", los apáticos o cagones argentinos hubieran dicho "Vamos a defender la vida, vamos a luchar contra la dictadura" Participar es la consigna…

Destino compartido: Políticos y periodistas tenemos el triste destino de tener que hablar hoy ya de cosas que hasta mañana no comprenderemos totalmente.

Como son las personas: Hay dos tipos de personas en la Tierra, aquellas que se elevan y aquellas que se inclinan.

Ah... Un comentario... Cuando no sopla el viento, incluso la veleta tiene carácter.

Una constante. Se puede confiar en los traidores. Siempre lo son, no cambian jamás. Los que cambian son los traicionados.

Dijo Evita... "Con las cenizas de los traidores construiremos la Patria de los humildes".

La frase del casi final. Sin dedicatoria, pero... Bueno, bah...Cada persona forja su propia grandeza. Los enanos permanecerán enanos aunque se suban al Aconcagua.

Final por hoy de las cuestiones políticas. Un poco más de sicología elemental: Admiración excesiva que alguien siente por uno mismo. La persona narcisista tiene centrado todo su interés en él mismo, es un ser egocéntrico, ególatra, se siente el ombligo del mundo. Freud habla de narcisismo como un trastorno de personalidad que se centra en el amor a sí mismo de forma patológica.

Nena... No soy perfecto, claro y eso es mi mérito. Las personas a las que nada se les puede reprochar tienen, de todas formas, un defecto capital: no son nada interesantes

O sea... Buena frase eh...

Una frase de gran Impacto: Todos los aduladores son mercenarios, y todos los hombres de bajo espíritu son aduladores.

Jodido... Hay pocos animales más temibles que un comunicador que no tiene nada que comunicar

La otra mirada... La tontería es infinitamente más fascinante que la inteligencia. La inteligencia tiene sus límites.

Habrá que ser más realista... El que vive de esperanzas corre el riesgo de morirse de hambre.

Y quizás, hasta cambiar de bando... En la lucha entre uno y el mundo, habrá quistar de parte del mundo.

Sin embargo... Sigo plantando árboles... Cuando un hombre planta árboles bajo los cuales sabe muy bien que nunca se sentará, ha empezado a descubrir el significado de la vida.

Sacar la cabeza afuera... Lo que ahoga a alguien no es caerse al río, sino mantenerse sumergido en él.

Definición de mierda... Dice la Real Academia Española dice que el amor es: Sentimiento intenso del ser humano que, partiendo de su propia insuficiencia, necesita y busca el encuentro y unión con otro ser. Sentimiento de afecto, inclinación y entrega a alguien o algo.

Dificultades amistosas...No se es amigo de una mujer cuando se puede ser su amante.

Y nena... Mi…. es realmente bella... Vocé entende... Ya que la belleza depende tanto del tamaño como de la simetría.

Pero te voy a aclarar algo... Esto es, en definitiva, solo un gran juego. Yo disfruto de "la mujer". Enamorarse es exagerar enormemente la diferencia entre una mujer y otra.

Por ahora, y hasta que no se den otras coordenadas...Cuando tengo que elegir entre dos mujeres siempre elijo la que todavía no conozco.

Pero, si todo viene mal, no hay nada bueno en el horizonte, recuerdo palabras de un viejo sabio que conocí en el campo...."Haga lo que pueda m'hijo, con lo que tenga y donde esté".

El mismo sabio, cuando se ponía nostalgioso me decía: Tenés que soñar, es la manera de seguir viviendo…

De cualquier manera, está todo bien...No me da miedo mañana, porque he visto ayer y me encanta hoy .como si fueses a vivir para siempre y vivir como si fueses a morir hoy mismo.

Y si... En la vida todos tenemos un secreto inconfesable, un arrepentimiento irreversible, un sueño inalcanzable y un amor inolvidable. Vos, en mí caso sos todo junto.

El amor es sufrido y bondadoso. El amor no es celoso, no se vanagloria, no se hincha, no se porta indecentemente, no busca sus propios intereses, no se siente provocado. No lleva cuenta del daño. No se regocija por la injusticia, sino que se regocija con la verdad. Todas las cosas las soporta, todas las cree, todas las espera, todas las aguanta. El amor nunca falla. (1Cor. 13:4-8)



.Raíces en el Médano.

XXVII. El ritual de noviembre: luces encendidas y el equilibrio perfecto de nuestra costa

Por: Silvia Ezpeleta

Vivir todo el año en una ciudad de la costa tiene una dinámica exigente, marcada por contrastes extremos: el vértigo de un enero desbordado de gente frente al silencio profundo que cae después de Semana Santa, cuando las calles se vuelven casi fantasma. Por eso, quienes habitamos Villa Gesell los doce meses esperamos noviembre con una ilusión especial, como quien ve abrirse la puerta hacia un nuevo ciclo.

Noviembre tiene el encanto de los umbrales. Es el mes de los preparativos silenciosos, del olor a pintura fresca y de las persianas que vuelven a levantarse. En este ritual, las primeras luces encendidas en la Avenida 3 y en los paseos tradicionales cumplen un papel simbólico: cada foco que se prende anuncia que la espera terminó y que el trabajo está en camino.

Es también el tiempo en que los vecinos volvemos a encontrarnos con otro ánimo en cada esquina. Las charlas en la vereda se alargan, regresan las mesas al aire libre y los fines de semana largos funcionan como un ensayo general que nos deja espiar la temporada por venir.

Diciembre y marzo: el paraíso de los lugareños

Sin embargo, para los geselinos existe un secreto a voces: el verdadero privilegio de vivir aquí ocurre en diciembre y en marzo. Son nuestros meses favoritos, cuando se produce esa mezcla perfecta entre el clima cálido del verano y la tranquilidad de poder caminar la playa ancha o perderse en el bosque sin multitudes. Noviembre enciende la chispa de esa transición entrañable, recordándonos por qué elegimos echar raíces frente al mar.

Deporte para Todos



Los pibes son de bronce

El equipo de Primera División masculina del Polideportivo de Villa Gesell se quedó con el tercer puesto del campeonato organizado por la Asociación Amateur Marplatense de Hockey, luego de imponerse ante MDQ 06 'B' en la definición por shootouts.

Deporte para Todos

ESTAMOS ABIERTOS! 47-0619 / 9990
ENVÍOS A DOMICILIO
Y TAKE AWAY!
Restaurant Chiquitín
Saboreando
Avenida 3 y Paseo 138 . Tel: (02255) 47-0619 / 9990

LIGA MADARIAGUENSE

Todo listo para que arranquen los PLAYOFFS



El fin de semana pasado finalizó la etapa regular del Torneo Clausura de la Liga Madariaguense y con él, se conocieron los 8 clasificados a los cuartos de final de la Copa de Oro.

Atlético, con la goleada 9 a 0 frente a Los del Clan, recuperó el primer lugar de la tabla y ahora se medirá este domingo en el Carlos Idaho Gesell frente al octavo, que será, paradójicamente, nuevamente Los del Clan.

Por su parte, San Lorenzo igualó sin goles ante Deportivo Pinamar en el "Tocho" Medina en la última jornada y finalizó en el quinto lugar, por lo que deberá definir los playoffs fuera de casa. Este fin de semana visitará a El León en Madariaga en busca de las semifinales.

Por último, Golf Club cayó por 3 a 0 de loco ante San Vicente y se despidió de la posibilidad de jugar los playoffs.

Vale recordar que lo cuartos de final comenzarán este fin de semana y las llaves se definirán a partido único, en casa del menor ubicado en la tabla.

CUARTOS DE FINAL
-Atlético vs Nuevo Amanecer
-San Vicente vs Cosme
-Def. Valeria vs Juventud
-El León vs San Lorenzo

ARTES MARCIALES

Thiago Acuña se consagró sub-campeón nacional de judo en San Juan

El judo de Villa Gesell volvió a destacarse en el ámbito nacional con una importante actuación en el Campeonato Nacional Clausura, disputado en la provincia de San Juan, donde los representantes del Judo Municipal formaron parte de la delegación de la Federación Bonaerense.

La principal actuación estuvo a cargo de Thiago Acuña, quien obtuvo la medalla de plata en la categoría Sub 15 de más de 81 kilogramos, consagrándose subcampeón nacional. Por su parte, Tobías Vellido, en Cadetes hasta 81 kg, también tuvo una destacada participación y, pese a sus buenas actuaciones, no logró acceder a las instancias de clasificación.

El certamen reunió a unos 1.500 judocas de distintos puntos del país y se desarrolló en el Complejo Aldo Cantoni, en una verdadera fiesta del deporte nacional.

Desde el Judo Municipal destacaron el trabajo de la profesora Ninosca Reinoso, responsable del equipo, y así como también a la Dirección de Deportes de Villa Gesell y a la familia Vellodo, que hicieron posible el traslado de los deportistas.

De esta manera, el judo geselino sumó una nueva presencia destacada en una competencia nacional, con una medalla de plata que refleja el trabajo y el crecimiento de sus jóvenes deportistas.





RUNNING / MARATÓN

Un centenar de atletas participaron de la maratón homenaje a Carlos Churrupit



Villa Gesell fue escenario el pasado domingo de una maratón solidaria en homenaje a Carlos Churrupit, exdirector de Deportes de la Municipalidad, que reunió a más de 100 atletas en una jornada deportiva y de compromiso comunitario.

La competencia se desarrolló a beneficio de la Asociación Civil Llegaremos a Tiempo, institución que acompaña a pacientes que atraviesan tratamientos oncológicos. La actividad contó con la presencia de familiares del recordado profesor de Educación Física, el intendente Gustavo Barrera y el director de Deportes, José Demaro.

En los 10 kilómetros, el triunfo quedó en manos del madariaguense Mateo Gondra, quien completó el recorrido en 34 minutos y 16 segundos. El segundo puesto fue para el geselino Hugo Tisera, mientras que el pinamarense Sebastián Oldoni finalizó tercero. En la clasificación femenina, la ganadora fue Alexia De la Iglesia, de Villa Gesell, con un tiempo de 40 minutos y 10 segundos. Completaron el podio Soledad Olivo, de General Madariaga, y Natalia Juárez, también representante local.

Por su parte, en la distancia de 5 kilómetros, el geselino Facundo Quiroga se quedó con la victoria entre los caballeros, con un registro de 16 minutos y 59 segundos. En damas, la vencedora fue otra representante de Villa Gesell, Silvina Najmias.

De esta manera, la jornada combinó deporte, solidaridad y reconocimiento a la trayectoria de Carlos Churrupit, en un homenaje que convocó a la comunidad y permitió colaborar con una institución que desarrolla una importante tarea de acompañamiento

HOCKEY

Podio geselino en Mar del Plata

El equipo de Primera División masculina del Polideportivo de Villa Gesell se quedó con el tercer puesto del campeonato organizado por la Asociación Amateur Marplatense de Hockey, luego de imponerse ante MDQ 06 'B' en la definición por shootouts.

El conjunto geselino igualó 2 a 2 durante el tiempo reglamentario y posteriormente se impuso por 4 a 3 en los penales australianos, resultado que le permitió subir al tercer escalón del podio. Luis Ayala, Marcos Sauer, Juan Manuel Horne y Marcos Carrasco fueron los encargados de convertir en la definición.

Por su parte, el título de campeón quedó en manos de MDQ 06, que se impuso por 2 a 1 ante Náutico de Mar del Plata en una final emocionante, que se resolvió en los últimos minutos del encuentro.

De esta manera, el Polideportivo geselino cerró su participación en el certamen con un destacado tercer puesto, entre los principales equipos de la competencia marplatense.






CLICK
Promo
Noviembre
2X1 FUNDAS DECORATIVAS
2X1 VIDRIO GLASS
2X1 RINGOS
2X1 PORTA SUBE
2X1 PIECITOS (APOYA CELULAR)
(2255) - 403132
@CLICKACCESORIOSS
AVENIDA 3 Y ESQUINA 110

Gesatel

2.

infoGesatel

Gesatel

Gesatel

94.7



una empresa geselina

INTERNET POR BANDA ANCHA

FIBRA ÓPTICA

TELEVISIÓN HD

TV DIGITAL POR CABLE

Paseo 108 Nº 357 (0223) 46-8397

administracion@gesatel.com

www.gesatel.com



ADMINISTRACIÓN
2255 60 1111
SOLO MENSAJE ESCRITO

SERVICIO TÉCNICO
2255 50 8888
SOLO MENSAJE ESCRITO

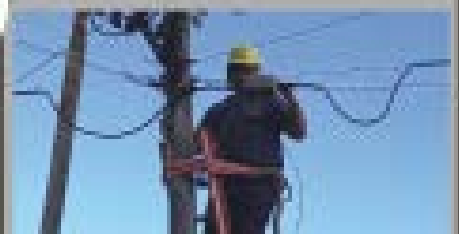

. Escribinos tu mensaje al 2255 43 5281 .









.HORÓSCOPO.HORÓSCOPO.



Farmacias de Turno

- DIA de 09.00 a 23.00 horas -
Jueves 26: Filgueira Fernández
Avenida 3 y Paseo 109
Viernes 27: Del Sol
Avenida 3 y Paseo 130
Sábado 28: Álvarez Ferreyra
Av. Bueos Aires Nº 1106
Domingo 29: 105
Paseo 105 e/ avs. 3 bis y 4
Lunes 30: Gaita
Boulevard e/ Paseos 112bis y 113
Martes 01: Sánchez Muriel
Avenida 3 y Paseo 141
Miércoles 02: Farmacor
Avenida 3 e/ Paseos 120 y 121

- DIA de 17.00 a 09.00 horas -
Jueves 26: Cornalo
Av. 3 y Paseo 143 bis N. 4350
Viernes 27: Álvarez Ferreyra
Av. Bueos Aires Nº 1106
Sábado 28: Farnagesell
Avenida 3 y Paseo 114
Domingo 29: Jacobo
Avenida 9 y Paseo 123
Lunes 30: Mujica
Avenida 3 e/ Paseos 105 y 106
Martes 01: Barrio Norte
Av. Buenos Aires y Alam . 206
Miércoles 02: Spiner
Av. Buenos Aires e/ avs. 2 y 3

OBITUARIOS

.18/11 + Alfredo Horacio Mestralet Edad: 88 años.
.18/11 + Andrea Fabiana Barrios Edad: 54 años.
.21/11 + Aníbal Emir Chiquino Edad: 55 años.
.21/11 + Marta Alicia De Bortoli Edad: 95 años.
.21/11 + Argentino Sotelo Edad: 61 años.
.24/11 + Carlos Alberto Arriola Edad: 79 años.
.25/11 + Vera Sonja Tomys Edad: 99 años.

GENTILEZA: FUNERARIA DEL MAR antes Casa Michia . Tel.: 45-8970

HORARIOS DE MISA

Parroquia Inmaculada Concepción:
Av. Buenos Aires y Paseo 101 - Misa martes a sábados 18 horas, y domingos a las 11 y 18 horas.
Secretaría Parroquial: Av. Buenos Aires y Paseo 101 - Martes a viernes de 17 a 19 horas. Feriados cerrado. Te: (02255) 46-8043.
Cáritas: Miércoles de 15 a 17 horas. Sede central Paseo 125 y Avenida 4.
Adoración Eucarística y Confesiones: JUEVES de 17 a 18 horas, Inmaculada Concepción| Avenida Buenos Aires y Paseo 101

SANTA MISA:
Santuario Santiago Apóstol: Paseo 125 y Avenida 5 - Sábado 19. Domingos a las 09.30 horas.
Medalla Milagrosa: Paseo 135 entre Avenidas 4 y 5 - 2º y 4º sábado del mes 16.30 horas.
Capilla Nuestra Señora de Caacupé: Paseo 139 y Avenida 15 - 1° sábado del mes a las 15 horas.
Comunidad Cura Brochero: Calle 34 y San Clemente Mar Azul. Domingos 18.30 horas.
Centro Sagrada Familia: Av. 28 bis entre 113 y 113 bis. 1° sábado del mes a las 16.30 horas.
Cura Brochero: San Clemente y 34, Mar Azul. 2° sábado del mes a las 15 horas.
Nuestra Señora de Copacabana: 2° sábado del mes a las 15 horas.
San Cayetano: Circunvalación y Paseo 130 bis, 3° sábado del mes a las 16.30 horas.
Jesús Misericordioso: Paseo 108 bis y Avenida 27, 4° sábado del mes a las 15 horas.
Madre Teresa: Paseo 114 y Avenida 15, 3° sábado del mes a las 15 horas.
Valle Guaraní: Paseo 149 y Avenida 7, último domingo del mes a las 16 horas.

CUMPLE AÑOS

Feliz Cumpleaños a: Lucia Mendelievich (26/11), Federico Rivero (26/11), Andrea Irene Estuardo (27/11), Laura Sasiain (27/11), Luciano Javier Dorcazberro (28/11), Basilia Fernández (28/11), Noemí Pedrozo (29/11), Claudio Techera (29/11), Brenda Peluffo (29/11), Liliana Salimbeni (29/11), Claudio Techera (29/11), Marta Oviedo (29/11), Adriana Gerstner (30/11), Juanchi Ríos (30/11), Esther Cardoso (30/11), Carlos Martinez (30/11), Adrián Green (30/11), Devora Alejandra Merlo (01/12), Mauro Algaré (01/12), Tito Bausela (01/12), Helda Montarce (01/12), Nelly Fernández (01/12), Mauro Algare (01/12), Debo Cisneros (01/12), Adriana Pérez (01/12), Cecilia Bertolino (01/12), Julio Tukuta (01/12), Julieta Ditullio (02/12), Marcelino Peñalba (02/12), María Andrea Pascual (02/12), Susana Mabel Rivera (02/12), Bruno Cantero (02/12), Marcelino Peñalba (02/12), Fernanda Guiata (02/12), y Irene Delisio (02/12).

SUTTON 212

En SUTTON te esperamos el VIERNES 27 y SÁBADO 28 con muchas DELICIAS GOURMET, nuevo plato: LASAGNA NOCTURNA, SUPER SUSHI, COCKTELERÍA FULL y MÚSICA TOTAL, no te pierdas nada!!! está listo por y para vos!!!!!!! V E N Í !!!!!!!!

RESTORAN Y BAR | Paseo 105 y Avenida 2 Te: 46-0674

EFEMERIDES

NOVIEMBRE

26 Día del Químico.
27 Día del Maderero.
27 Día del Trabajador Previsional Argentino. (2009)
27 Día del Jubilado
29 Día Internacional de Solidaridad con el Pueblo Palestino. (1977)
30 Día del Teatro Nacional.
30 Día del Librero.

DICIEMBRE

01 Día mundial de la Lucha contra el SIDA.
01 Día del Ama de Casa
01 Día Panamericano de la Farmacia. (1948)
02 Día del Legislador.
02 Día Internacional de la Abolición de la Esclavitud. (1996)

MAREAS

Jueves 26	02:12	0,64
	08:04	1,74
	15:35	0,39
	20:39	1,14
Viernes 27	02:56	0,58
	08:52	1,81
	16:57	0,37
	21:30	1,04
Sábado 28	03:41	0,52
	09:42	1,82
	18:11	0,34
	22:25	0,95
Domingo 29	04:28	0,46
	10:35	1,77
	19:14	0,33
	23:28	0,87
Lunes 30	05:18	0,43
	11:36	1,67
	20:12	0,33
Martes 01	00:49	0,84
	06:14	0,42
	12:57	1,56
	21:08	0,37
Miércoles 02	02:12	0,85
	07:23	0,45
	14:42	1,48
	22:02	0,43

INGENIERÍA FORESTAL
ENFERMEDADES EN PLANTAS Y CÉSPED
SISTEMAS DE RIEGO
2254 42 3118
leoezpeleta@hotmail.com

ESTUDIO CONTABLE
LORENA MOLINA
Av. Buenos Aires y Av. 4
Galería Taxco . Local 14
Te: 46 2926

Dr. Sebastián Alvarez
ABOGADO
Paseo 107 e/Av. 4 y 5 - Te.: 46-3724
e-mail: ralvarez@gesell.com.r



ESTUDIO CUATRO
Seguros Generales
ZURICH
Avenida Buenos Aires N° 1021 - Villa Gesell
Te.: (02255) 45-5515 . 2255 62 1200

ESTUDIO RONCORONI
- Fundado en 1920 -
Dr. Antonio S. V. Roncoroni
Dr. Atilio V. J. Roncoroni
Dr. Felipe J. G. Roncoroni
Dra. María Natividad Fernández
Dr. Fernando Postigo



MERCADO
Los Banquero
1 AVENIDA 3 Y PASEO 133 SUR
2 BOULEVARD Y PASEO 109 BOULEVARD
3 AV. BUENOS AIRES Y AVENIDA 7 NORTE

El fin de la lapicera: por qué el peronismo debe jubilar "El dedo" para volver a ser opción

No repetir viejos errores

Durante más de una década, el Partido Justicialista reemplazó la deliberación interna y el voto de sus afiliados por una sola herramienta: la lapicera de Cristina Fernández de Kirchner. Lo que en algún momento fue presentado como una muestra de conducción estratégica y ordenamiento vertical, hoy se revela como la principal causa del estancamiento político y de las sucesivas derrotas electorales del espacio.

Pocos entre cuatro paredes La historia reciente ofrece pruebas contundentes de los límites de este método. Las designaciones unilaterales —desde fórmulas presidenciales cerradas entre cuatro paredes hasta listas armadas por WhatsApp— no solo marginaron a las bases, a los gobernadores y al movimiento obrero, sino que derivaron en gobiernos fracturados desde su origen y carentes de sustento político real. Cuando un candidato no nace del consenso ni de la competencia legítima en las urnas, su autoridad queda hipotecada desde el primer día frente a quien lo ungió.

El 2027 De cara a las elecciones presidenciales de 2027, insistir con el mecanismo del "dedo" sería profundizar la desconexión con una sociedad que demanda renovación, representatividad y reglas claras. Un partido que aspira a gobernar el país no puede funcionar bajo la lógica de una estructura cerrada donde una sola persona decide quién compite y quién queda afuera. La democracia interna no es un trámite burocrático ni un capricho de los dirigentes del interior o del sindicalismo; es el único filtro capaz de legitimar liderazgos sólidos y de reconstruir la confianza con el electorado.

Lapicera no gana elecciones

peronismo enfrenta una disyuntiva inevitable: o abre sus puertas a elecciones internas transparentes para que sean los votos los que ordenen las candidaturas, o se resigna a seguir administrando el desgaste de un método agotado. La lapicera podrá seguir firmando listas, pero ya quedó demostrado que no alcanza para ganar elecciones ni para garantizar gobernabilidad.

UKY

En cumplimiento del art 98 L.C.T la firma UKY de Daniela Mara Sánchez y Magalí Sánchez SH, CUIT 30-71537729-9 ubicada en Avenida 3 Nº 153 y Paseo 108, Villa Gesell CP 7165 Buenos Aires, comunica por este único medio a su personal temporario que reinicia actividad estival 2026/2027.

Debiendo informar su decisión de reiterar o no la relación laboral en los términos del ciclo anterior según ART 98 LCT y CC, LEY 24013.

REQUISITOS: Presentarse en Avenida 3 Nº 153, Villa Gesell CP 7165 Buenos Aires dentro de los 5 días hábiles. Deberán presentar libreta sanitaria y certificado de Manipulación de Alimentos actualizado previa firma del contrato.

CASA BOHM

En cumplimiento del art 98 L.C.T la firma Casa Bohm de Clara Juana Quinterno CUIT 27-93689253-7 ubicada en Avenida 3 Nº 466, Villa Gesell CP 7165 Buenos Aires, comunica por este único medio a su personal temporario que reinicia actividad estival 2026/2027.

Debiendo informar su decisión de reiterar o no la relación laboral en los términos del ciclo anterior según ART 98 LCT y CC, LEY 24013.

REQUISITOS: Presentarse en Avenida 3 Nº 466, Villa Gesell CP 7165 Buenos Aires dentro de los 5 días hábiles. Deberán presentar libreta sanitaria y certificado de Manipulación de Alimentos actualizado previa firma del contrato.

EDIFICIO EL DRAGÓN DE ORO

En cumplimiento del art 98 L.C.T la firma El Dragón de Oro de Carlos Álvarez, CUIT 20-24224541-6 ubicada en Avenida 1 Nº 807 y Paseo 108, Villa Gesell CP 7165 Buenos Aires, comunica por este único medio a su personal temporario que reinicia actividad estival 2026/2027.

Debiendo informar su decisión de reiterar o no la relación laboral en los términos del ciclo anterior según ART 98 LCT y CC, LEY 24013.

REQUISITOS: Presentarse en venida 1 Nº 807 y Paseo 108, Villa Gesell CP 7165 Buenos Aires dentro de los 5 días hábiles. Deberán presentar libreta sanitaria y certificado de Manipulación de Alimentos actualizado previa firma del contrato.

CONFITRÍA CLUB ESPAÑOL

En cumplimiento del art 98 L.C.T la firma Confitería Club Español de Claudia Benedetti, CUIT 27-20985921-7 ubicada en Avenida Buenos Aires 345, Villa Gesell CP 7165 Buenos Aires, comunica por este único medio a su personal temporario que reinicia actividad estival 2026/2027.

Debiendo informar su decisión de reiterar o no la relación laboral en los términos del ciclo anterior según ART 98 LCT y CC, LEY 24013.

REQUISITOS: Presentarse en Avenida Buenos Aires 345, Villa Gesell CP 7165 Buenos Aires dentro de los 5 días hábiles. Deberán presentar libreta sanitaria y certificado de Manipulación de Alimentos actualizado previa firma del contrato.

DENEGRI AUTOMOTORES

ENTREGA INMEDIATA
Avenida Buenos Aires 1117
Tel. 02255 15 480398

W: +5492255480398
I: @denegriautomotores
F: DenegriAutomotores

USADOS SELECCIONADOS

. 2014 FIAT PALIO SPORTING 1.6 128.000 KM.	NEGRO
. 2016 R. SANDERO STEPWAY PRIV 52.000 KM.	NEGRO
. 2017 C.C3 AIRCROSS FEEL 1.6 94.000 KM.	ROJO
. 2018 FIAT ARGO PRECISION 1.8 50.000 KM.	GRIS MEDIO
. 2020 V.W. VENTO HIGHLINE 1.4 110.000 KM.	GRIS
. 2020 PEUGEOT 2008 ACTIVE 1.6 89.000 KM.	ROJO
. 2021 V.W. TIGUAN ALLSPACE 1.4 98.000 KM.	AZUL
. 2023 R.KANGOO STEPWAY 1.5 dci 40.000 km.	ROJO

OKM 2026

. R. BOREAL EVOLUTION 1.3T GRIS ETOILE
. R. DUSTER INTENS 1.6 BLANCO
. R. KANGOO EXPRESS 1.6 GRIS ETOILE
. R. KARDIAN TECHNO 1.0 GRIS ETOILE
. R. KWID ICONIC BITONO 1.0 BLANCO
. R. OROCH OUTSIDER 4X4 1.3T BLANCO
Y TODA LA LINEA NISSAN

Pueden encontrarnos en Facebook e Instagram
Mail: denegriautomotores@gesell.com.ar

IPLIDO
Instituto para la Igualdad de Oportunidades de la UTHGRA

PROGRAMAS DE CONCIENTIZACIÓN
. Grooming
. Adicciones
. Resiliencia
. Factores de riesgo cardiovascular
. Embarazo adolescente
. Vivir con valores
. Guia para padres
. Lactancia materna
. Violencia familiar
. Trata de personas

OSUTHGRA
UTHGRA

UTHGRA . Boulevard 449 . Seccional Villa Gesell . Pinamar

+54 2255 46 2628
uthgravillagesell
uthgravg

COMUNICADO DE PRENSA La Libertad Avanza logró la aprobación de dos proyectos para cambiar las reglas del Estado Municipal

Sin transparencia no hay libertad

En la última sesión ordinaria del año, el Honorable Concejo Deliberante de Villa Gesell aprobó dos proyectos de ordenanza impulsados por el bloque de La Libertad Avanza, orientados a fortalecer la transparencia institucional, garantizar el acceso a la información pública e incorporar mayores exigencias de integridad para quienes ocupan cargos políticos municipales. El bloque de concejales de La Libertad Avanza de Villa Gesell cerró el año legislativo con un importante avance en materia de calidad institucional, logrando la aprobación de dos iniciativas que apuntan a construir un Estado municipal más transparente, responsable y comprometido con los vecinos. El primero de los proyectos establece la adhesión del Municipio a la Ley Provincial N.º 12.475 de Acceso a los Documentos Administrativos y su Decreto Reglamentario N.º 2549/04. Esta ordenanza busca garantizar herramientas concretas para que los ciudadanos puedan acceder a la documentación administrativa municipal, conocer los actos de gobierno y ejercer un mayor control sobre la gestión pública. Sus disposiciones alcanzan a las distintas dependencias municipales, tanto del Departamento Ejecutivo como del Honorable Concejo Deliberante. "La información pública pertenece a los vecinos. Una gestión transparente no debe temerle al control ciudadano, sino garantizarlo y promoverlo". Por otra parte, también fue aprobado el proyecto de ordenanza que establece la implementación de Ficha Limpia en el ámbito municipal. La normativa establece impedimentos para acceder a cargos políticos municipales no electivos a aquellas personas que cuenten con condenas confirmadas por un tribunal superior por determinados delitos graves, entre ellos los vinculados con la corrupción y la administración pública. Además, establece como requisitos para ocupar esos cargos la presentación de un certificado de antecedentes penales, el certificado de libre deuda alimentaria y una declaración jurada. El objetivo es elevar los estándares de idoneidad ética y moral de quienes tienen la responsabilidad de administrar los recursos públicos y ejercer funciones dentro del Estado municipal. "La honestidad y la integridad no pueden ser opcionales para quienes aspiran a ocupar responsabilidades públicas. La función pública exige compromiso, idoneidad y ejemplaridad". Desde el bloque de La Libertad Avanza destacamos la importancia de estas aprobaciones ya que reafirman el compromiso de seguir impulsando iniciativas que promuevan un Estado más eficiente, transparente y al servicio de los ciudadanos. Ambas ordenanzas representan un paso importante hacia una nueva cultura institucional, donde la transparencia, el acceso a la información y la integridad en el ejercicio de la función pública dejen de ser simples declaraciones para convertirse en reglas concretas. Porque el Estado debe estar al servicio de los vecinos, y no al revés.

El Country llega a Villa Gesell

El próximo 6 de diciembre a las 19 horas en el Teatro de la Casa de la Cultura, llega el Tour "Juntos a la Par", título del tema popularizado por Norberto "Pappo" Napolitano, cuyo autor es nada más y nada menos que Yulie Ruth.

Como y porque llega el tour a Villa Gesell Gracias a la banda ALMA BLUES quienes son los anfitriones y que, además, en su repertorio incluyen "Juntos a la Par". Pensaron está presentación y obviamente, Yulie y Vane Ruth (esposa y cantante) aceptaron el convite para realizar el show, al que se suman "Las Ruedas del Sur", banda que acompaña a YULIE en cada una de sus presentaciones.

Será una gran Fiesta musical: Dos shows en un mismo escenario.



El Country y Blues, unidos y "Juntos a la Par". **Domingo 6 de Diciembre a las 19 horas en la Casa de Cultura Avenida 3 y Paseo 141**. Las entradas se pueden sacar en Casa de Cultura o pedir por IG en @oficialalmablues. Precio popular.

AUXILIO MECANICO
Asistencia y traslado de autos y motos
HB
HONDABLANCA
De Roberto González Quiroga
CONCESIONARIO MULTIMARCA DE MOTOS Y CUATRICICLOS
exposición y venta - reparaciones
rectificación de micromotores
repuestos y accesorios
Avenida 3 y Paseo 149 bis
Te. (02255) 47-6383
hondablancamotos@gesell.com.ar

DEN EGRI AUTOMOTORES
UBICACIÓN
Av. Buenos Aires y Avenida 11
ATENCIÓN AL CLIENTE
Whatsapp +54 9 2255 48- 0398
Teléfono al 02255 45-8709
TALLER 02255 45-8279

ALUMINIO ATLANTICO
Sistema de aberturas de PVC de alta prestación
TECNOCOM
TECNODeck TECNOPuertas TECNOSiding
Boulevard y Paseo 137
Tel.: 02255. 47. 6086

RESTAURANTE - HOTEL
Las mejores pastas caseras . Avenida 3 y Paseo 137 . Te: (02255) 46.6128